

ARKEOLOGISK SCHAKTNINGSÖVERVAKNING 2020

---

Patrik Hallberg

# LAHOLM RAÄ 142

Halland, Laholms kommun och stad, Lagaholm 4:1, RAÄ 19:1, RAÄ 142:1

RAPPORT KULTURMILJÖ HALLAND 2020:39



STIFTELSEN HALLANDS LÄNSMUSEER

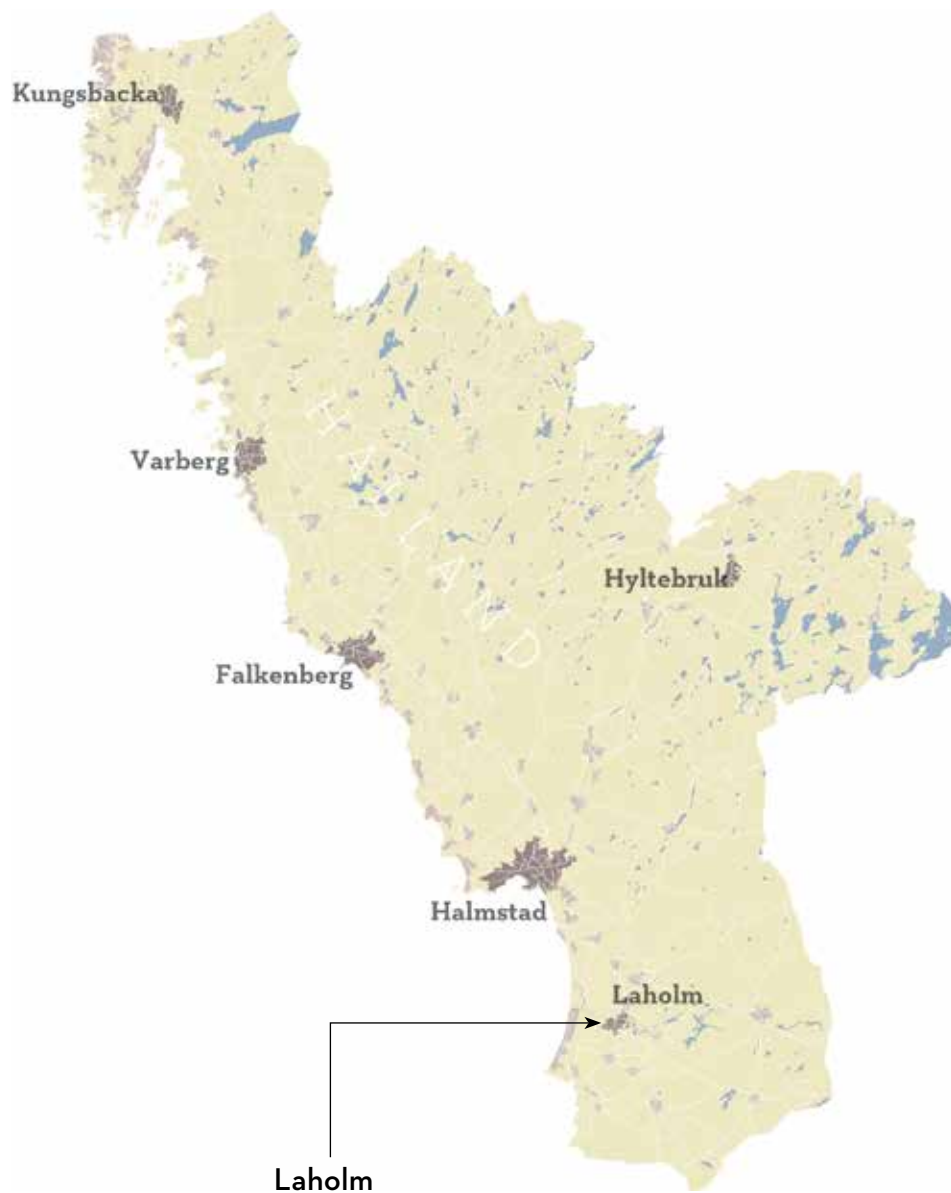

Stiftelsen Hallands Läns museer, Kulturmiljö Halland  
Uppdragsverksamheten, Halmstad 2020  
Arkeologisk schaktningsövervakning 2020  
Bild framsida: RAÄ 142 efter markarbetet är klart, foto mot NÖ.  
Foto: Patrik Hallberg. (Fotonr. 2020-30-01).  
Grafisk form och layout: Anders Andersson.  
Kartor ur allmänt kartmaterial © Lantmäteriet.  
Ärende nr ms2006/02316.

## **INNEHÅLL**

---

Sammanfattning .....	5
Bakgrund .....	5
Topografi och fornlämningsmiljö .....	5
Resultat .....	5
Revidering av fornlämning RAÄ 142:1 placering i fornreg .....	5
Åtgärdsförslag .....	5
Tekniska och administrativa uppgifter .....	6
Rapporter från Kulturmiljö Halland 2020 .....	8

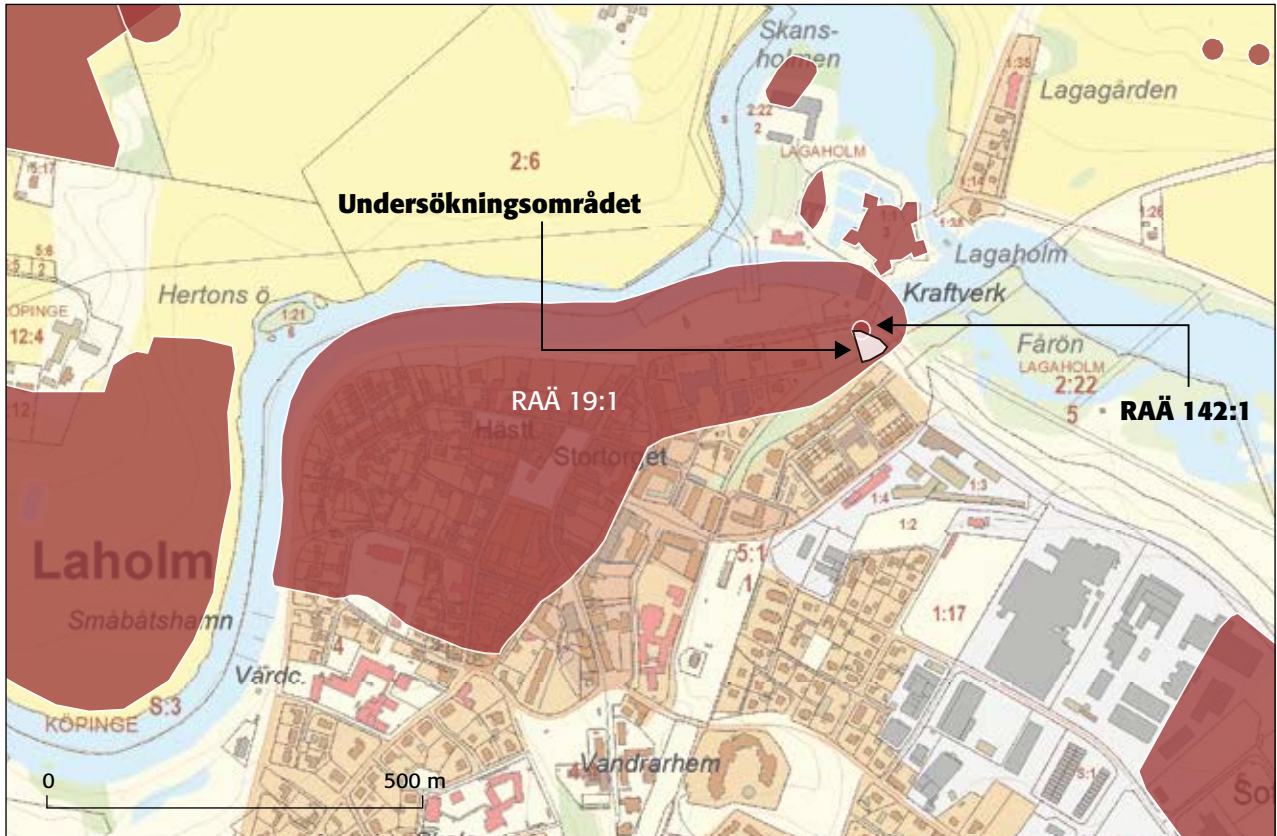

Figur 1. Karta över centrala Laholm med undersökningsområdet och RAÄ 142:1 samt de närmaste lämningsarna markerade. Skala 1:10 000.

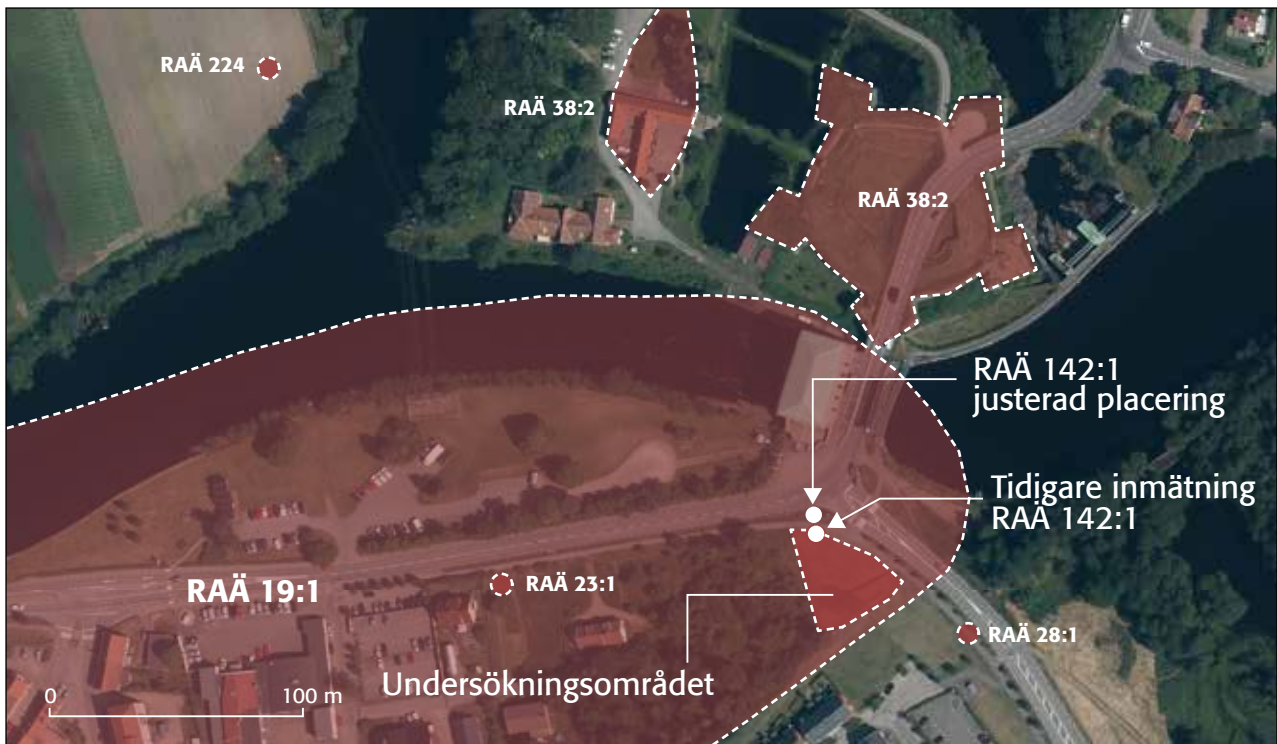

Figur 2. Karta över undersökningsområdet, gamla och nya inmätningen av RAÄ 142:1 och närliggande lämningsarna. Skala 1:3000.

## SAMMANFATTNING

*Med anledning av att Laholms kommun avser att anlägga en mindre park placerad söder om korsningen Lagavägen/ Norra Sofieroleden, har Kulturmiljö Halland utfört en schaktningsövervakning då detta kom att beröra RAÄ Laholms stad 19:1 och 142:1.*

## BAKGRUND

Laholms kommun avser att anlägga en mindre park på ca 700 m<sup>2</sup> belägen söder om korsningen Lagavägen/Norra Sofieroleden inom fastigheten Lagaholm 4:1. Parken innefattar en mindre halvcirkelformad gångväg, två bänkar samt rabatter, buskar och tre träd. Detta berör de arkeologiska lämningarna stadslager RAÄ Laholms stad 19:1 och hållristning 142:1. I samband med anläggandet av parken framrensas och höjs stenblocket med hållristningen (RAÄ 142:1). Syftet med schaktningsövervakningen är främst att förhindra skador på stenblocket och att det ligger kvar på ursprunglig plats samt minimera eventuella skador på fornlämningarna i samband med arbetet och att dokumentera eventuella stadslager i samband med grävningarna.

## TOPOGRAFI OCH FORNLÄMNINGSMILJÖ

Fornlämningen RAÄ 142:1 utgörs av en sten som är placerad på en gräsbevuxen remsa mellan landsväg och cykelbana, söder om vägen och norr om cykelbanan. Stenen är 1,0 x 1,1 m och cirka 0,6 m hög, på den flata översidan är 3 sliprännor och 1 slipyta, 0,3-0,5 m längd (N-S) och 0,8-0,9 m bredd, samt 0,02-0,03 m djup. Slipytan är cirka 0,4 m i längd (N-S), 0,1 m bred och knappt 0,01 m djup. Fornlämningen RAÄ 142:1 ligger inom fornlämning RAÄ 19:1 som utgörs av stadslager för den gamla medeltida 1500-1600-tals staden.

## RESULTAT

Hållristningsstenen rensades fram för hand för att sedan lyftas med maskin, därefter fylldes gropen upp med bärlager för att sedan placera tillbaka stenen cirka 30–40 cm högre, marken preparerades runt stenen och återställdes (se figur 3). Därefter dokumenterades och mättes stenen in med GPS. Inga synliga spår av stadslager påträffades vid grävningen.

## Revidering av Fornlämning RAÄ 142:1 placering i Fornreg

Vid schaktningsövervakningen mättes en mittpunkt på stenblocket, vilket senare visades inte stämma överens med placeringen i fornminnesregistret FMIS (se karta figur 2). Den nya placeringen har rapporterats in till Fornreg i ärendet 431-9206-2019.

## ÅTGÄRDSFÖRSLAG

Schaktningsövervakningen vid framtagningen och höjningen av hållristningsstenen RAÄ 142 är genomförd. Kulturmiljö Halland förordar inga ytterligare arkeologiska insatser i ärendet. Inga stadslager påträffades vid grävningarna.

Framtida ingrepp inom RAÄ 19:1 och 142:1 kommer att kräva nytt tillstånd från Länsstyrelsen enligt KML.



Figur 3. RAÄ 142 efter markarbetet är klart, foto mot NÖ. Foto: Patrik Hallberg. (Fotonr. 2020-30-01).

## TEKNISKA OCH ADMINISTRATIVA UPPGIFTER

<b>Länsstyrelsens beslutsnummer:</b>	431-9206-2019
<b>Eget diarienummer:</b>	2020-12
<b>Uppdragsgivare:</b>	Laholms kommun
<b>Utförandetid:</b>	3 juni 2020
<b>Personal:</b>	Patrik Hallberg (projektledare)
<b>Koordinatsystem:</b>	Sweref 99 TM
<b>Höjdsystem:</b>	RH 2000
<b>Läge:</b>	RAÄ 142:1/L1997:7557 och RAÄ 19:1/L1996:5394, Laholms stad och kommun,
<b>Undersökt:</b>	4m
<b>Dokumentation:</b>	Stenen mättes in med GPS. Mätfiler finns tillgängliga i Intrasiprojektnummer Laholm202012S. Övrigt digitalt material förvaras i Kulturmiljö Hallands arkiv. 3D-modell publicerad på internet, se följande länkar: <a href="https://sketchfab.com/kmh3d/model">https://sketchfab.com/kmh3d/model</a> <a href="http://www.kulturmiljohalland.se/3d.html">http://www.kulturmiljohalland.se/3d.html</a>
<b>Fynd:</b>	-
<b>Prover:</b>	-
<b>Datering:</b>	-



## RAPPORTER FRÅN KULTURMILJÖ HALLAND 2020

2020:01	Lögnäs Skummeslöv RAÄ 39 och 41, Ark. slutundersökning.
2020:02	Nio forn lämningar längs Suseån, Ark. förundersökning.
2020:03	Ett hål i Hamngatan
2020:04	Boplatsaktiviteter fr. tidigneolitikum och romersk järnålder invid bronsåldershög Kvibille RAÄ 35:1
2020:05	Medeltida lämningar i Storgatan, Halmstad
2020:06	Dagsås kyrka, textiltförvaring och åtgärder i sakristian
2020:07	Dagsås kyrka, nytt pentryskåp
2020:08	Rosenfredsskolan uthus, Folkskolan 1, antikvarisk förundersökning
2020:09	Landa kyrka, nytt styrsystem
2020:10	Landa kyrka, belysning
2020:11	Grev Kristoffer 13, antikvarisk förundersökning inför renovering
2020:12	Grunnarp 3:12. Underlag inför tillståndsansökan för ändring av byggnadsminne.
2020:13	Trönninge 7:47 Förenklad ark. utredningsrapport
2020:14	Vattenledning Åled-Oskarström, Enslövs socken. Ark. utredning, steg 1.
2020:15	Veddige kyrka, invändig ändring, antikvarisk konsekvensbeskrivning
2020:16	Lindbergs kyrka, framtagande av bemålat brädtak, antikvarisk förundersökning
2020:17	Enslövs kyrka begravningsplats, Ark. utredning inför utökande av Enslövs kyrkas gravplats.
2020:18	Senmedeltida odlingshorisonter, en stenläggning och nyare tids avfall. Halmstad. Ark. förundersökning och undersökning.
2020:19	St Laurentii kyrka. Utvändig renovering
2020:20	Tröinge 2:62 Vinbergs socken, Ark. utredning.
2020:21	GC-väg mellan Vinberg och Bergagård. Ark. utredning.
2020:22	VA-ledning Eftra kyrkby-Långasand Ark. förundersökning och slutundersökning.
2020:23	Knobesholms tunnbinderi.
2020:24	Övraby - Det äldsta Halmstad. Ett medeltidsarkeologiskt forskningsprojekt.
2020:25	Hyltebruks kyrka, Utvändig renovering
2020:26	Tönnersjö kyrka, Renovering av fönster
2020:27	Nybyggnation hästgård Risarp Harplinge. Ark. utredning.
2020:28	Förundersökning i avgränsande syfte Skrea 110, Ark. förundersökning.
2020:29	Boplats- och härdområden. Trönningenäs, Lindbergs socken. Ark. förundersökning av L2018:392, 820, 821, 822.
2020:30	Kyrkogårdarnas historia, vård och underhåll, bilaga till kulturhistoriska inventeringar i Falkenbergs pastorat
2020:31	Inventering inför planerad deponi. Ark. inventering
2020:32	Jutanområdet, Antikvarisk förundersökning
2020:33	Planområde Himle och Fun City, Spannarp socken, Ark. utredning
2020:34	Utredning inför GC-väg utmed väg 613 mellan kustvägen och Harplinge samhälle. Harplinge socken, Ark. utredning.
2020:35	Söndrums församlingsgård, antikvarisk förundersökning
2020:36	Efterunders. och återställning av plundringsgrop intill Krokstenen, Örelid. Laholm, Tjärby sn, Ark. efterundersökning.
2020:37	Skottorps slott. Restaurering
2020:38	Kristineheds manbyggnad. Kulturhistorisk utredning
2020:39	Laholm RAÄ 142, Laholms stad, Lagaholm 4:1, RAÄ 19:1, RAÄ 142:1, Ark. schaktningsövervakning



KULTURMILJÖ  
HALLAND